京城日報 夕刊 十二月廿九日(月)

日を同うして 京、仁兩取引所總會

委任狀審査手間取り 仁取總會進捗せず

◇…午後三時に至るも開會を見ず

殺氣漸く塲に滿つ

遂に最後の日は來た――過去九年間にわたり朝鮮財界の大問題として一般の視聽を集めた京仁兩取合併問題の最後の審判をまつべき仁取臨時株主總會は十二月廿九日京城公會堂に開かれた――この日會場の内外には約五十名の正私服警官が詰め物々しき警戒振りをなし、出席株主の一人一人を身體檢査し、早くも險惡な氣配る。開會前先づ仁川在住株主先發隊は午前七時發の汽車で乘り込み、濃き霧雨を衝いて續々會場に詰かけ、午前八時發の汽車では約三百余名、午前九時過ぎには全部で四百八十余名の仁川株主が出席し、一方京城合併派株主も約六十名、合計約六百名が出席して合併派、反對派目ら席を分ち、相對時して反目す、午前十時五十分河野仁川取締會長は壇上により仁川府民よりの左の如き激勵の電報を讀み上げ報告するや反對派株主一齊に拍手をおくりてこれに和す

『七萬府民の生死は御一同の手にあり、御奮闘を期すと共に泰山の安きに置かれむことを願かけて祈る』

次いで秋山仁取專務は別項の如く本町署長より仰待ありたる旨を報告す、この時十一時五分、定刻に遅れること二時間であるが委任狀審査が意外に手間どり容易に開會の運びに至らず、委任狀の調べが意外に手間取つて午前中の開會は不可能と決し、出席者は中食をとることゝなつたが、一方合併派株主たる後藤眞咲氏が委任狀を所持してゐることが發見され遂なくも大問題となつた、後藤氏は公會堂の裏階段から入場してゐたが警官のため一たん退場せんとする時發見されたもので、仲裁委員はこれを發見すると共に直ちに押收してしまつた、しかるに仁川反對派ではこの事實を知るや、殺氣立ち、これが對策を反對派幹部に一任するに至つた。かくて仁川側はこの顛末を明かにすると共に合併派に謝罪を要求し然らざれば開會に反對する一方本町署に對しては『合併派の有力者をも更に厳重な身體檢査をして貰ひ度い』との意見もあつたが、當局の措置に信頼するとの説が勝を制し會社當局者に後藤氏にだけ責任を問ふこととなつた。かくて、調停と合併の問題については全く閉口した模樣で只明りを暗めて開會を待つといふ態度に出た、委任狀調査は意のなかに杉野等八氏、結城副次氏等こゝく立つて開會の調査をはじめたが會社側並に合併側では意外に手間取つて午後三時を過ぐるも終了するに至らず、從つて容易に開會されさうになく兩者對峙に睨押しの有樣で悄氣てゐる(午後三時半)

輕擧盲動を警戒 小松本町署長兩派代表に

開會に先立ち小松本町署長は合併派古城、兒玉、秋山の諸氏、仁川株主吉田、河野、後藤の諸氏を商議會頭室に招致して、總會における輕擧盲動をなさざる樣勧告を發した

仁取臨時總會議案

一、本所と株式會社京城株式現物取引市場との間に締結したる合併假契約(別紙)承認の件
二、商法第四十四條の三の規定に依る設立委員選任の件
三、解散費用の處分方法決定に關する件
四、合併實行に關する一切の事項取締役に一任するの件

京取株主總會では 平穩裡に合併承認 一切を重役一任に決す

京取市場では豫定の如く廿九日午後二時から同樓上に第廿一期定時株主總會を開いたが、會社側から小杉社長、淺野取締役、適監査役出席、まず開會に先立ち仲買人の表彰式あり、續いて議事に入り左の件を附議した

一、第二十一期營業報告、財產目錄、損益計算書承認の件
二、監査役監査を報告
三、損益金處分に關する件
四、當社と株式會社仁川米豆取引所との間に締結したる合併假契約書承認の件
五、商法第四十四條の三の規定による設立委員選任の件
六、解散費用の處分方法に關する件
七、合併實行に關する一切の事項を取締役に一任する件

即ち第一項から第三項は一括して提上、平井氏の贊成の辭に滿場一致可決、次いで第四項より第七項も一括上程したが、平井、齋藤兩氏より贊意を表し、重役一任に可決した、なほ商法第四十四條ノ三規定に依る設立委員は淺、齋山兩氏に小杉社長を加へ社長より指名されたが、同日公會堂において行はれた仁取側の總會では、議場殺氣滿々なのに比較すると頗る平穩に、議事もすらくと進行し、開會より僅に五分にして閉會した

畏き大御心 朝鮮自治權擴張 に關し松田拓相を召されて 御熱心に御説明を御聽取

◇―在鮮同胞に傳へよと拓相より依囑

松岡本社長は先般上京のみぎり、松田拓務大臣を訪問して朝鮮統治に關し種々意見を開陳したが、その時拓相が襟を正して語るところによれば、さきに朝鮮自治權擴張案制定に際し朝鮮統治に常に深き大御心を懸がせらるゝ 陛下には畏多くも『朝鮮地方自治制の擴張は朝鮮統治の進歩をなすものであるから主務大臣の説明を聽きたい』と仰出され、松田拓相は恐懼して參内、今回の自治制擴張案につき四十分間に亘り逐一御説明申上げたところ 陛下にはいと御熱心に御聽取の上、御裁可に相成つたとの事で、內鮮一視同仁の御聖德には今更感激の外はない次第で、『我社朝鮮の上は紙面を通じてこれを在鮮同胞に傳へて戴ひたい』と松田拓相から切に依嘱するところがあつた

民政黨の猪喰ひ會 貴衆兩院議員院外團等參加し

【東京電報】民政黨は二十八日午後一時半から本部で濱口首相に贈つて來た大猪を料理して貴、衆兩院議員、院外團等が參加し猪喰ひ會を催し氣勢を揚げた

蒲少將、佛領印度支那へ 答禮演習陪觀の爲め

【東京電報】今秋の陸軍特別大演習に、佛國陸軍は佛領印度支那駐屯軍司令官を陪觀のため派遣して來たので、その答禮として今回印度支那に行はれる演習陪觀のため(名古屋)蒲少將を同地に派遣することゝなり、同少將は明春一月九日東京驛出發することとなつた

◇渡邊慶南知事赴任◇ 本府山林部長より慶南知事に榮轉の渡邊豐日子氏は二十九日午前十時發特急で赴任したが、多年本府にあつてお馴染の多かつただけに驛頭には松村殖產局長をはじめ本府各課長など名殘りを惜む見送りで賑はつた(寫眞驛頭の見送人と渡邊氏のサイン)

小村拓務次官 今朝自宅で逝く 十二脂腸炎から肺臟炎併發

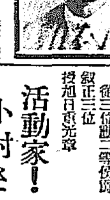

【東京電報】拓務省事務次官從三位勳二等侯爵小村欣一氏は二十七日夜十二指腸潰瘍から肺臟炎を併發し、二十九日朝六時五十五分牛込區左門町の自邸で急死した

小村次官に叙位の御沙汰

【東京電報】小村欣一侯の葬儀は來る三十一日午後二時より三時まで青山齋場において告別式を執行することゝなつた。なほ同氏危篤の報大廳に達するや左の如く御沙汰があつた

拓務省事務次官 從三位勳二等侯爵 小村欣一
敍正三位
授旭日重光章

活動家! 小村さん 實に惜しい事をした 武富通商局長談

【東京電報】小村拓務次官の計報をもたらして外務省の武富通商局長を訪へば、びつくりして次の如く語る

小村さんは非常に活動家で、兎くあれだけ働けると思ふ位各方面に活躍してゐました。拓務次官になられてからは大變頼まされて居たやうでした。私は小村さんとは公私共に關係が深い

貴院の狀勢不利に 政府對策に腐心 研究、公正兩派とも 政友會に合流の兆現る

【東京電報】今議會における貴院の對策は相當險惡なる空氣にあるため政府は江木、渡邊兩相、川崎法制局長官、鈴木書記官長、伊澤多喜男、太田關東廳長官等を貴族院係として今期議會の圓滑切抜けにつき腐心し、近く任期滿了となる蜂須賀副議長の椅子に近衞文麿公をおし、貴院の反政府空氣を緩和せんとしてゐるが近衞公は副議長の椅子を希望しをらず、また公の周圍の者もこれに反對してゐるからこれが實現は不可能と見られてをり、また貴院に關係ある伊澤氏はあまり働らかぬといはれ渡邊法相も貴院内には相當反感があるので自由な活動は出來ず研究會の伊東、織田兩政務官は相當働くであらうけれども研究會は最近政友會に好意を有する小笠原伯の勢力強く、政府には有利に行くまいし公正會も最近反政府の空氣濃厚となり政友會の反政府運動の餘地を十分有するので、政府は可なりこの點を憂慮してゐる

原民政總務 仙石總裁訪問 首相代理問題で

【東京電報】民政黨原總務は、二十八日午後二時半仙石滿鐵總裁を私邸に訪ひ、議會休會明け後濱口首相の出席不可能の場合の首相代理問題に關し種々意見の交換をなした後、仙石總裁は濱口首相と會見し首相の意向を質した結果に基づき、若し萬一濱口首相が出席不可能の場合は幣原首相代理を以て議會を乘り切るが最も妥當であるとの意見を述べ、これに對する黨內の意向を聽取し更に議會における反對黨の質問に對する答辯等に就いても種々意見の交換を遂げ午後三時過ぎ辭去した

在布哇の日系市民進出 仲本吾一氏が水道局長になると

【ホノルル廿八日發電】當地日系市民水道局書記仲本吾一氏は本日市長よりホノルル下水道局長兼水道部水道部長に正式に任命された、これは日系市民の政治的進出として注目さる

決濟期の年末金融 コールも前年と大差ない

【東京電報】年内の金融市場は全く歳末決濟期に入り、資金の移動は休日明けの二十九日がその峠と見られてゐるが市場の推移はますます平凡化し來り、金解禁第一年の越年として何等の波瀾も發らない狀態を呈してゐる。即ち一時出はれた若干會社の金融は興銀中心となりてれぐく資金融通の途をつけ、地方銀行の破綻も充んことの断を暫つたのみならず、七十四銀行の整理資金の支拂等が行はれ市場では金解禁の結果として騰貴の分不足を減少したけれども同時に事業會社の減配又は無配、商業引の縮小等により期節的資金の需要も減少してゐるのでコールの如きも二十七日の市場においては翌日拂一錢二厘乃至四厘、無條件一錢二厘乃至三厘、普通もの一錢四厘乃至五厘五毛を唱へ、前年同日に比し無條件ともに一厘高の地位にあるに過ぎず、この調子に推移すれば三十日三十一日に押しつまつても前年の最高一錢六厘を超える樣なことはあるまい

コール

翌日拂	一錢二厘五毛より一錢	二厘高
無條件	一錢四厘より一錢五厘	二厘高
普通	一錢五厘より一錢五厘五毛	一厘高

會

京城明治會の新年第一回朝鮮神宮參拜は一月四日(第一日曜日)午前九時五十分參道所集合午前十時參道拜禮

小宮山氏故父葬儀 遞信局長小宮山元四郎氏故父又五作氏の葬儀は廿八日正午より午後一時迄演江通の自宅にて告別式執行官民多數參列盛儀であつた

神宮參拜(廿八日) ▲總數三三三四人▲內地人二六一八人▲朝鮮人七三八人▲京城修養團三三人▲前年度二〇三人

人

◇光永星七氏(總務電氣株式會社社長) 廿八日夜入城朝鮮ホテルへ
◇平山友賢氏(大阪朝日新聞京城支局員) 蒲鮮視察の途次廿九日入城同日夜行にて北行

航空往來(廿九日出發)
上り ▲佐伯長太郎氏(福岡へ) ▲池田幸七氏(同上) ▲中田賀丈氏(蔚山へ)
下り ▲武内文雄氏(大連へ) ▲矢野一男氏(平壤へ)
(廿九日到着)
上り ▲頭信孝男氏(平壤より) ▲中田賀丈氏(同上) ▲佐伯長太郎氏(大連より) ▲阪本巳之助氏(同上) ▲池田幸七氏(同上)

あすの天氣(30)

高氣壓は滿洲北部から朝鮮に擴り本邦方面は氣壓が低く、全鮮一般に天氣はよし、北風が吹き氣温は昨朝より七度內外下つた 明日は天氣はよし寒い

豫報 晴 一時曇
廿九日正午零下二度 廿八日最低零下 度

案外容易に 首相室内を歩く 二回練習したが― 心配の要更にない 〔主治醫容體發表〕

【東京電報】濱口首相は二十八日室內步行を試み、二度までも成功したので御所醫者および塩田、眞鍋兩醫師も非常に喜び同日左の如く容體を發表した

濱口首相の經過は順調にして最近食慾增進容貌恢復し、起臥自由なるのみならず本日は傍の介補に借らず、自らベッドを降り椅子に坐し、それより寢台を傳つて起立し、室內の步行を試みしの狀況は兩側の懸念せる負傷のため左足下腿の筋肉の萎縮もなく、負傷後初めての步行なるに拘らず案外容易に起立步行し得たるは、周圍の者の懸念し程たりしは、全部危惧の事に取り越した。少懸の後再び步行を試みしに、初めより更に足の運きを輕にしたりと云ふ。唯長臥のため步行の際傷部に兩側足腰に痛みを覺ゆるも、之步行の練習と共に自然に消滅すべきものにして憂ふるに足らず、本日の容態にては豫想より寧しく恢復の迅速なるを感ず

刺青傀儡話

潮山長三作 挿畫 河原塚龜太郎 【170】

渦巻く業火(九)

本郷町米女ヶ原の片ほとり、古ぼけた大きな邸宅が一軒。これは此の頃、ひどくづきが廻つて手も足も出ない形の高田慶馬が隱れ家である。

可愛いゝお町にも、危なくて逢ひに行けないでゐるのだ。幸ひ今までに江戸の町ぢゆうを荒し、目下自分が崇拜する日本左衛門の名を使つて、

『拙者は日本左衛門だが―』

と一言の下に被害をすつかり恐れさせて、樂々と盜み集めた金がもうだいぶの數になつてゐる。嘗だ江戸における怪盜日本左衛門の犯罪として傳へられてゐるのでもおほかたはこの慶馬の僞日本左衛門の仕業であつた事に留意せねばならぬ。

その日本左衛門が大勢づれで長州屋の印のある高張を持ち出して引き上げたといふ、乾分の第一報が來た。

『はて、長州屋とあいつとは何だか因縁がありさうだが、まさか、その物をぬすみ出したのではあるまい』

で、第二報を待つ事にした。

『日本左衛門の隱れ家がわかつたら、拙者もどうせ長くない江戸だ一思ひの爵を暗らす爲めに、隱れ家へ切り込んで最後の離旅を決する氣だ。皆の者、大働きの時が來たさあ、酒を呑んで元氣をつけろ』

『そりや面白い』

命知らずの乾分達は、

と酒を盛んに煽り出した。

暫くすると、第二の報告が來た。乾分の吉十といふ男、どうしたものか、目ばかりになつてふうく云つてゐる。

『どうだ、日本の隱れ家は判つたか』

『わ、わかりやした、さ、待つて下さい。息が切れるから酒の方を先へ一口―あゝ、うめいく』

頭、日本の野郎は、ごたいそうもねえ所にゐやすぜ』

『何處だ。今夜これから大暴れして襲ふ』

『おゝ、いけねえ。今も歸り道であつしやだいぶ町方の者に咎められやした。その手配と來たら、いや、なかなかすごいくらゐだ』

『ふうむ―そんなに厳しくなつてゐるのか。では、日本の野郎は咎められたか』

『いや、あいつが歩いてゐた時はまだ時刻が早かつたので、何ともなしさ。夜うけると共に、恐ろしく手を張りやあがる。今も數寄屋橋の奉行所では役人が事あり氣に出たりはいつたりしてゐましたぜ』

かふいふ非常警戒ぶりの報告は慶馬はじめ一座の者を、あつと驚かせてしまつた。怨ち、しいんとして、物を言ふ者もない。

吉十は湯呑茶碗に酒を二杯立て續けに呑んで、

『ですから、切り込みなら、どうしたつて、明の宵から夜更けまでだ。ところが、あつしは全くびつくりしやした。日本野郎は何處に住んでると思ひますね』

『ふむ、話せ』

と慶馬は膝を進めると、吉十、

『その隱れ家は市ヶ谷、尾張の殿樣のお下屋敷のお小屋だ』

『何、ほう!』

『そこに乾分もごろく してゐる樣子で、何が何でも盜賊が大々名の屋敷の檻へ内にゐやうとは、あつし、全く驚きやした』

『ふむ、してみると、あの野郎、尾張樣と又何か因縁でもあるのかな。合點の行かねえ野郎だ』

出鼻をくぢかれた形の高田慶馬潛り切つて酒ばかり呷つてゐると朗かな空のあなたから、急に半鐘の音が聞えて來た。

火事の好きな慶馬、乾分三、三連れて眞鍮の通りへ出て見た。火事場はまつ直に南だ。近い。

『あゝ竹川町だ。長州屋ぢやないか』

ゲーム 新年號

飛躍又飛躍 別冊大附錄付

モダン室內娯樂號

正月の遊びに!Xマスの贈物に

特別記事 圍碁名人の將棋對局

圍碁の名人が將棋を指すんだつて?―なんて、そんなに眼を丸くするには及ばない。本因坊名人と武文堂店主小川氏との對局、それを批評するのが本家本元の關根名人觀戰記は臍生島氏の漫畫入りにて詳細を極む。成程ゲームで無くては出來ない藝當だとあつて大評判です。新春初頭に贈る大御馳走

趣味・娯樂・スポーツ

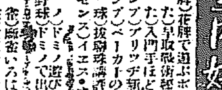

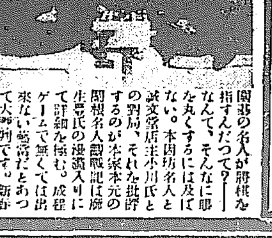

モダン室內娯樂大全

(花 牌)花牌で遊ぶポーカー…根岸六七
(かるた)早取戰術秘訣…中河信介
(かるた)入門手ほどき…大森賀
(トランプ)アリッヂ新戰法…中濱豊次
(トランプ)ポーカーの眞髓…望月龍
(撞 球)撞球珠講座…家元久保松閔山
(ナンセンス)イエス・オア・ノー・ゲーム…吉川綠波
(ドミノ)ドミノ遊び方…大木俊郎
(室內野球)ドミノで出來る室內野球…佐々木球美
(麻 雀)麻雀いろはかるた…門前清不
(麻 雀)改正ルール一瞥…黑澤囲子

名人一夕話 圍碁名人本因坊秀哉 將棋名人關根金次郎

□將棋大道戰術秘法…兜町老人
□東洋のモンテカルロ公設賭博場風景…
□アイスの大熊狩…熊谷正男
□野球監督稼業の話…鈴木惣太郎
□ラグビー東西南北譚…春日良吉
□街のエロ地下鐵お春…壹岐春子

三一年の一ゲーム界の展望
(圍 碁)無八段無風帶の年…西村不溢庵
(將 棋)吉例三一年の豫想…菅谷北斗星
(麻 雀)僕らすに進め…黑龍子
(角 力)兩雄對立の取組…三木愛花
(か る た)斷界の過去を總覽する…渡邊秀夫
(スポーツ)國際鬪技の無いスケヂュール…田邊潤弘

特別大附錄 百發百中勝負豫斷 ゲーム占ひ帖 圍碁將棋聯珠麻雀 全國有段者名鑑

ゲームが三一年の初頭に愛讀者への唯一の贈物がこれ。ありふれた附錄と選ひます。―はドンナ事でも不思議に當る。―殊に他人の何ひ知る事を許さぬ眞秘の事件は妙に的中する。試に占つて御覽なさい。神のつうに正確です。二は本誌が一ケ年の苦心を以て作つた本邦最初の碁會名鑑です。住所生年月日、趣味、性格等を總て網羅して居ります

三一年の正月はゲームから 別冊共 定價金五十錢 送料四錢 全國書店にあり

東京市神田區錦町一丁目十九 振替東京二六九二四 電話神田四〇七一 誠文堂

ゲーム・ゲーム
やればやる程面白い! 誰にも出來る新遊戯がこれ
一九三一年の正月にふさはしい、底が抜ける程面白い遊戯がこれです。限りない遊戯界に之れは又素晴らしい新鮮味を齎すもので今や各地で非常なる流行を極めつゝあります。
成澤玲川先生案 村山知義先生畫
定價金五十錢 送料十八錢 全國の書店にあり

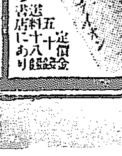

童謠カルタ
りんりんなるのは銀の鈴 いいしの地藏さん子供がおすき
何と言ふ明るさだ、何と言ふ朗かさだ、唯謡んでゐても自然に唄となつて口の上に上つて來る。心ある家庭に好評を極む永く求められてゐて初めて、出來た新カルタだ。
野口雨情先生謠 岡本歸一先生畫
定價金五十錢 送料十八錢 全國の書店にあり

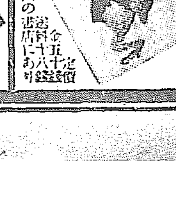

全國民謠かるた
上品で高尚な新かるた 一流大家の謠と謠と曲!
室町時代、江戸時代、明治大正、昭和を通じての繪物を四季に高級新かるたです。質に抒子先生が完全に揃つてゐます。印刷は最上プロセス印刷で川端龍子先生の藝術的な畫を如實に出してゐます。今や、非常なる勢ひで流行を極め殊に上流家庭方に歡迎されて居ります。
野口雨情先生謠 川端龍子先生畫 藤井清水先生曲
定價金一圓 送料十八錢

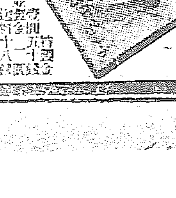

なごやかな冬の溫泉へ
更にスキー場へ―　惠まれた我等の朝鮮

年末から年始にかけて休暇をどこで樂しくすごさうか？といふ人達には溫泉行をおすゝめしたい。溫泉はいつのシーズンに出かけてもなごやかな氣分にひたれるが、陰慘な朝鮮の冬、ひと風呂あびた時の氣持ちは、冬の溫泉ならでは味はへない樂しいものである。しかも朝鮮は比較的溫泉にめぐまれてゐるのだから家族連れの遊覽は溫泉にかぎる。まづ南鮮では

東萊　朝鮮の箱根で釜山から自動車で廿分、電車で四十分で行ける。溫泉町らしいエロ情緒のある所で旅館、料理屋も揃つてゐる。泉質は鹽類泉で無臭透明、胃腸や神經、婦人病などに特效がある。附近には名所舊蹟が多い。

海雲臺　東萊から自動車で二里、溫泉の設備もよいが、何より一番よいのは風光美であつて屹立する峨々たる山や白砂青松岩角に碎ける怒濤の壯觀を賞する浴客が多い。湖南地方では

儒城　大田から自動車で卅分、新溫泉の鳳鳴館が設備もよく湯も湧出量が多い。泉質はアルカリ性で、神經系疾患慢性諸症に效能がある。また四周勝地に富んだ靜かな保養地である

溫陽　朝鮮の鹽原で京南線天安から卅分、京南會社直營の神井館の設備はよい。料金が安く、京城からも近いので最近すばらしい繁榮振りを見せてゐる。本社全鮮名所地推薦投票でも第二位を占めた。泉質はアルカリ性鐵泉で無色透明、神經痛、皮膚病、慢性濕疹、リウマチス、胃腸疾患、婦人病などに特效がある。浴後極めて滑潤な粘液が附着して皮膚が滑らかになり、いふにいはれぬ爽快さを覺ゆるので、古來この溫泉に浴すれば美人になると云ひ傳へられてゐる。附近の景色もよい。

西鮮には到る所で溫泉の湧出を見るが、最も有名なのは

信川　京義線沙里院から朝鮮鐵道西海線に乗換へて二時間、溫泉ホテルを始めよい旅館が多い。泉質はアルカリ性反應を有し、湧出量は五千石、外傷、リウマチス、胃腸病、皮膚病、痔疾などによい。溫泉料も安いが、極寒の冬も溫泉地特有の暖かさで、附近には長壽山の勝地もあり、絶好の避寒地である

達泉　信川から自動車で五里、朝鮮では珍らしい鑛泉がある。旅館の設備もよい。泉質は硫酸鹽、硫酸曹達などで、足腰關節の痛みから消化不良、婦人病などが不思議なほど癒るといふ

三泉　達泉から一里、泉質效能は達泉と同じで、湯も多く、最近旅館設備も出來た

松禾　信川から自動車で一時間半、旅館も最近ふえて信川溫泉が賑はうとしてゐる。なかなかよい溫泉で胃腸病、婦人病、外傷、慢性消化器病などに效能がある

平山　京義線南川驛から自動車で一時間、古來有名な溫泉で、旅館その他の設備も整ふてゐる。反應は中性で、消化不良、慢性胃腸カタルなどによい。附近の風景も推すべきものがある

龍岡　平南線眞池洞驛から自動車で六里、鎭南浦から四里、胃腸、皮膚、腦神經衰弱などの諸症に效驗著しく、永湯治に好い、旅館宿料も安い

陽德　平元線から自動車で七時間、少し遠い難はあるが、本社主催全鮮名勝地推薦投票に第一位を獲得しただけあつて溫泉、附近の景勝共に全鮮一であり、永湯治には絶好の溫泉、平元線開通後は朝鮮一の溫泉とならう

次に北鮮では

朱乙　朝鮮の別府といはれ、咸鏡線朱乙驛から自動車で二十分、一日の湧出量一萬四千石、溫度は五十八度、多量のラヂウムを含み、四百四病いづれにも特效があるといはれてゐる。旅館設備も立派なものである。

溫泉行汽車賃割引　鐵道局では溫泉入湯客の利便を計つて主要驛から各溫泉場まで私設鐵道や自動車と連絡し、二三等三割引（溫陽行に限り週末四割引）の往復割引乗車券を發賣してゐる。通用期間も大晦日から四日間（東萊は七日）で相當長くあるから正月客には頗る便利である

スキー地（ウインタースポーツの華）　スキーをやりたい人には

三防がよい　三防スキー場は相當變化のあるスロープに富み、殊に初心者によい。このシーズンはまだ雪が降らないので、スキーヤーを失望させてゐるが、一尺近く積れば日曜その他の休日に三防行スキー臨時列車が出る。京城發午前六時四十分、三防着午前十時四十分、三防發午後五時、京城着午後八時五十二分で非常に便利がよい、京城を午後十一時に立つて翌朝七時半三防に着くことも出來る。降雪模様は本町木村寫眞店、南大門通り丸善、三越内ツーリスト・ビユーロー、京城驛待合室掲示板に掲示する。雪があれば正月の二日と五日に臨時列車が出る、京城三防間の往復運賃三等で三圓二十錢と四割近くの割引である。なほ三防に宿泊も出來る

溫井里　外金剛には雄大なスキー場が多い、こゝの降雪模様も通知されることになつてゐる、京城から三等往復十二圓餘、一日二圓たらずで泊りがけで壯快なスキーをやれる

タクシーの御用は　自動車が綺麗な新車揃で時間が正確で安全第一の　鮮銀横　京城タクシー　電話本局一〇四〇・二七四四

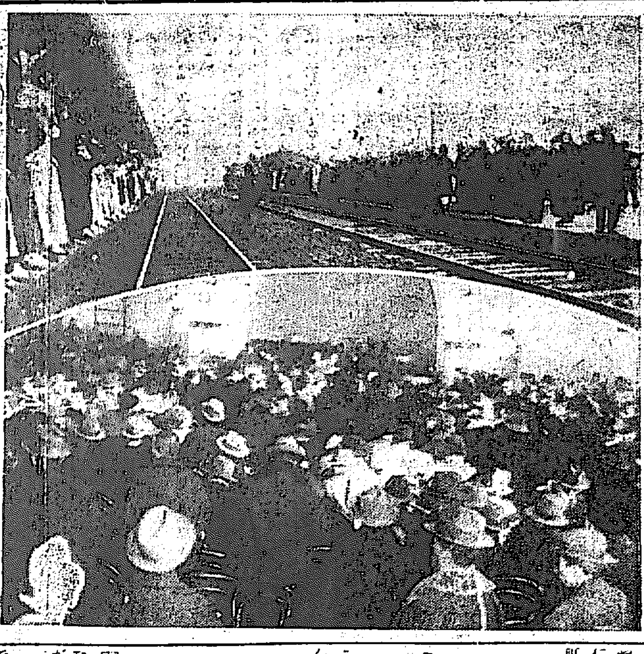

右か？左か？仁取問題【上】仁川の合併反對側代表聲援裡に仁川驛を出發【下】開會を待つ殺氣みなぎる會場

仁取の運命決する日
馬聲―怒號―喚聲　みだれ飛ぶ會場
殺氣みなぎる前奏曲　眦を決して相見ゆ

慌しい師走の空氣が流れる廿九日合併案を附議する仁取の臨時總會は豫定の通り京城公會堂で開かれた。仁川側からは午前八時五十七分京城驛着の列車で約四百三十名の反對株主が列車借切りで乗込んで來た。會場たる公會堂では

背廣姿　の小松本町署長が大和田高等、中村警務の兩主任警部以下私服の警官數十名を引率して警戒に當る。會場入口に待ち構へた刑事數名は株主が受付口に出る前に一々身體檢査を行ふといふ物々しい光景、新聞記者すら一々臨檢の網に引かゝる、ポケットのなかに堅いものがあると『これは何ですか？』『いや筆です』『ハアそうですか』といふやりとりや、寫眞班が『燃燒物を持つてゐます』といふのに神經をとがらせて『ハアーどんな燃燒物です』『いやマグネシユームです』などいふナンセンスが次から次へと起るほどの警戒振りである

×　×

會場では四百三十名の仁川反對派株主が

左側に　陣取るその最前線には吉田、湯野、杉野、後藤などいふ強硬派が砲列を敷いて開會を待つ、一方京城合併派では約二百余名が右側に無氣味なおとなしさで陣取る、前日來病氣の荒井社長はなかく姿を現さない、狭屋敷の隣室では重役連と合併派の有力株主連が出たり入つたりして落ちつかない、いたやうな落ちつかないやうな態度で顔面筋肉をピリつかしてゐる、左側の最前線では本所の仁取辯護士が三十余名が何か事あれば直ちに飛び出さうといふので伏せてある、この緊張したなかに會社では委任狀の調べを悠々とやつてゐる、しびれを切らした會場では仁川側が殺氣立つて時々開會を促す拍手や罵聲や怒號が飛び出す、それを反對派の幹部連が鎭めにかゝる、十一時を過ぎても開會の模様がなく

禁煙の　公會堂はやけ氣味の仁川側株主の喫煙で場内は濛々たる煙にまき込まれてしまつた、そのうち仁川側の闘將河野竹之助氏がはやぶさのやうな目をぎよろつかせながら登壇し、仁川府民からの激勵の電報を讀み上げると仁川側株主は拍手と歡聲とで酬いるやうな騒ぎ、やゝ間をおいて秋山仁取支配人が壇上に現れ、小松本町署長からの通告を傳達す

『本日は臨時總會を行ふのは諸君を侮辱したものでなくて萬一を慮つての老婆心から出たことだから諒とせられたい。尚は會場に於ける言論は極めて穩重にされたい。努力沙汰に及ぶやうなことになれば警察官の努力を見たいとも限らないから充分注意して愼重な態度をとつてほしい』この間仁川側から二、三彌次も飛んだが、殺氣立つた

ピストル持參で入場し一騒ぎ
蜂の巣をつゝいた樣な喧々がう／＼の會場

株主總會は委任狀の調査で意外に長びいて午前九時半開會の豫定が午後二時となり

その間　贊成、反對双方で對策を練つてゐるうちに思ひもうけぬ一騒動が持ち上つた。午後一時頃仁川側の一株主が大聲で『只今京城の後藤虎雄氏がピストルを持つて入場せんとし警官から押收された』と觸れて歩くや滿場忽ち蜂の巣をつゝいたやうな有樣となり

『ピストルで殺人行爲の出來るやうな總會は流會にせよ』『會社側から暴動化さんとするとは何事』『警察官の嚴重たる取締を望む』『仁取社長の責任を問ふ』など仁川側の雄辯家がこもぐ壇上に起つて怒號すると『ワアーワアー』と

會場の　大部分を占めてゐる反對側の參會者が喚聲をあげてドーッと警官席に押しよせる『後藤は何處にゐる』とまるで叩き殺さんばかりの勢ひだ。更に角縁部の鎭座で一時事なきを得たが『この分では檢束者が出るぞ』と臨席の警官もおのづから昂奮して眞赤になつてゐる。喧々ごう／＼何が何やら分らぬ、これは開會告器の如く公會堂全館にうなつてゐた

會場も仁川から時間を少しおいては來る激勵電報に

間歇的　に勢ひづき、ど

空氣は　幾らか緩和されて兩派はにらみ合つたまゝ開會を待つこととなつた。かくて前總會では仁川側がじらしたが今度は會社側がじらすといふ結果に陷り開會は一時半になると傳へられると緊張した空氣が一時サット崩れる。仁川側では『師走おやさないか何をぐず／＼するか』とおれ切つた聲と『今年末仁川だけはモラトリアムだ、いくらでも待つ』とがごつちやになつて合併派の杖を喞んだ

無氣味　なほどの靜けさとが全く兩極端の對象をなす。昭和五年掉尾の歳晩情景である

萬歳裡に反對側出發
最後の奮闘をちかつて

ストルと警官、ピストルと會社と物凄い聲のうちに開會の時刻が迫つて行く

【仁川電話】『これが最後だ、飛躍して呉れ』『七萬府民の爲に死守するよ』廿九日朝まだき、上仁川驛頭に送る者、送らるゝ者千數百名が悲壯の氣をこめて互に交した感激の言葉である、仁川七萬府民の浮沈を左右する仁取合併總會の日、仁川反對派株主四百三十名が固い決心の色を浮かべながら午前八時十一分發の列車に乗込むと今日の門出を見送る仁川府民千余名が聲を限りに叫んだ萬歳の聲は驛構内をゆるがすばかりに凄き渡り、送らるゝ者も送る者もこれに和して悲壯な光景を見せ、仁川未曾有の劇的シーンを現出した

會場大混亂　檢束者二名

午後三時に至るも開會せず會場は未曾有の混亂を呈し收拾すべからざる狀態に陷り遂に二名の檢束者を出すに至つた　たほ檢束の理由は議長開會を宣せざる前に徒らに發言を求めて暴力行爲に出たるためといふのであるが總會の結果釋放された

少年の辻強盗
老女に抱付き脅迫　解雇され生活に困り

【平壤發電】二十八日午前十時頃平安南道大同郡龍淵面檢浦里村成俊妻李氏（五〇）が自宅より力浦驛に向ふ途中、驛の約二丁手前で一名の少年が後方より抱きつき『金を出せ』と迫り李氏は大聲に救ひを求め、その聲に力浦の警察官および驛員がかけつけ逃走中の少年を取押さへた。同少年は數日前まで平壤府南町二、洋服店朴仁寛方に傭はれてゐた金順植（一七）で、同店を解雇されてより生活に困り、この擧におよんだといつてゐるが、目下引續き取調べ中

列車を顛覆せしめ
馬賊大掠奪を行ふ

【北平廿九日發電】當地鐵道局入電に依れば、二十七日午後六時京奉線鐵嶺附近において數百名の馬賊軌道を外し、旅客列車を顛覆、機關車を爆破し大掠奪を行つた旅客の死傷者四五十名に達する模樣である

滿鐵の公開映畫か
俄然問題を起す
要塞地帶が映畫に入つてた　躍起と採消し運動

【東京電報】滿鐵が去る大正十一年七月撮影し滿鐵沿線各地で公開した羅島映畫約六千尺が八年後の今日になつて下關の要塞地帶で撮影した疑で問題となり、目下下關要塞司令部と滿鐵當局の間に要塞保護法違反の八釜しい事件が持上がり、滿鐵當局は頗る狼狽し、當時同映畫を撮影した赤坂區田町一の一五日本フイルム協會を通じて採消しに奔走してゐる。事件の經緯は去る十月中旬日本フイルム協會が大正十一年の撮影當時滿鐵に納入した映畫の殘品整理を行ひ約千五百尺の同フイルムを内務省映畫檢閲課に提出檢閲中許可された處、映畫は撮影禁止の要塞地帶内のものなので大いに驚き、東京憲兵隊に移牒、取調べの結果當時撮影許可の事實がないので俄然問題となつたもので、成行重大視されてゐる

大枚七百圓
墓口を落す

府内苑南洞一〇三、建築請負業木宮夫は二十九日午前一時頃本町五丁目から歸宅の途中金九十四圓、額面六百圓の小切手入りの墓口式ガマロを紛失し青くなつて東大門署に屆け出た

印鑑を僞造し
詐取をたくらむ

二十九日午前十一時頃府内黄金町四丁目商業銀行支店に三十五、六歳の洋服にオーバーを着込んだ紳士が入り、十井洞三三賀島樹市旭氏ふり出しの額面百八十七圓の小切手を出し現金に引かへを請求したが、印鑑に不審の點があるので行員が取調べたところ全く僞造したものであることが判明し、直ちに東大門署につき出したが、この押しせまつた年末のとり込み中を利用して銀行をごまかすものではないかと目下嚴重取調べ中である

東萊溫泉紛議
圓滿に解決す

【釜山發】正月の書き入れ時をひかへてお客争奪戦を演じてゐた東萊溫泉は同地有志の斡旋によつて東萊館の新湯を一部旅館へ分給して旅館料金の低減と同湯の利益に協調し更に今月出度い正月を迎へて入湯客に恐慌を來たさないことに話が纏まり、二十八日から今までの紛糾を一掃し仲よく握手してお客さんの吸收に努力することに和睦が成立した

小爲替を盗み
學校に放火
懲役三年判決

【平壤發】鎭南浦商工學校四年生張熙構（二〇）が去月中旬同校生の家族から金二十圓を送つて來た親書を窃取し、在中の小爲替二十圓に印鑑を僞造押捺して郵便局から現金を受け取り、犯罪の發覺をおそれて同學校の燒滅を企て、同廿五日夜同校に放火したが、自然消火のため大事に到らなかつた、同人にかゝる文書僞造行使詐欺放火事件公判は去る二十日平壤地方法院で開廷、立會の中村檢事から懲役五年の求刑があつたが廿七日木田裁判長から懲役三年に處する旨判決言渡しがあつた

約一千名の叛徒蜂起
双方多數の死傷者
印度での出來事

【ラングーン（印度ビルマ）廿七日發電】クリスマスの前夜武装せる叛徒の一隊約一千名はタリワデイのベルヨススにあるバンガローを包圍し、印度森林工業會社の職員數名を殺害した、その他叛徒は數組に分かれ數ケ村を襲撃掠奪を擅にした、急報に接し軍隊出動し警官隊を援助叛徒の鎭壓に向つたが、森林地とて叛徒の捕縛は容易でない、この騒動で死傷者百名乃至五十名叛徒の捕虜になつたもの五十名余ある模樣である。

名産 釜山蒲鉾
お正月用として新鮮美味な釜山蒲鉾を特約販賣いたします
二本 四十錢
三十日 三十一日 毎日十一時ヨリ賣出
丁子屋

惠方の生駒山詣り

例年の通り一月元日早朝より光熙門外文化百生駒山寶福寺では參詣者の開運厄除祈念大護摩供養修行　厄除御守授與、尚一般參詣者に雜煮御接待致します

例年素晴らしい大好評の
福箱
怒濤のやうに押寄せてまばたく間に賣れ盡す
正月二日午前七時　五圓と七圓と
今から豫約致します　郵送は別に卅五錢入用
京城本町　ちゝや

犬に咬まる

府内鍾路四丁目一四八金定元（二）……れた

日本刀と短刀で入亂れての喧嘩
飲酒中言葉の行違ひ

【釜山發】二十七日午後十一時頃釜山西町二丁目の路上にて數名の壯漢が日本刀と短刀を振りかざして亂鬪してゐるのを釜山署員が驅けつけて取押さへ、關係者を留置して取調べ中であるが、原因は同町土木請負業黒木德三郎方に知人の江尻某その他と飲酒中言葉の行違ひより双方入り亂れての喧嘩となつたものにて、その際黒木は短刀にて左腕上膊に治療約二週間を要する負傷をした

丹頂鶴の贈物
禁鳥の爲沒收

二十八日午後七時五十分南山町三丁目一五番地先を、大きな荷物を持つた男が通行するのを特別警戒中の本町署員が認め本署に連行取調べると、六尺余りの丹頂鶴一羽を持つてをり、旭山元町四丁目九二番地運送業西村利平方雇人金錫現が主人の命を受けて南山町三丁目三〇番地福島某方へ歳暮の贈物として持參する所と判つたが、鶴は禁鳥なので、主人西村氏を呼出して取調べた結果、元町四丁目で朝鮮人から三圓で買つたと申立ててゐるが、大きな鶴で少くも五十圓位の價値あり、本町署で沒收した

大地辷り
土人四十名が生埋め

〔ヴアルグ・ールズ（佛領アルゼリア）廿八日發〕本日當地土人部落に大地辷りおこり、約四十名生埋めとなり、内七個の死體發見された

喪中に付年末年始の禮を御遠慮申上ます
昭和五年十二月廿八日
河合治三郎

喪中に付年賀の禮を御遠慮仕り候
京城府本町貳丁目
内山寛正

病氣ノ爲メ轉地療養中ニ付年賀ノ禮ヲ缺ク
平安自動車商會主
金奎鶴

實母病氣危篤の報に依り歸郷中につき勝手乍年末年始缺禮仕候
河野源十郎
さわ子

喪中に付年賀缺禮仕候
姜貞淳
貞根
貞顯

旅行中に付年末年始缺禮仕候
西本秀吉

株金拂込催告及失權ニ關スル通知事項公告
京城府北米倉町一〇六番地戸田農具株式會社第二回拂込金一株ニ付金參拾五圓昭和五年十一月二十五日迄ニ拂込相成度旨記名株主各位ニ對シ御通知致置候處右期[illegible]
昭和五年十二月二十八日
京城府黄金町一丁目二一番地
戸田農具株式會社 破産管財人[illegible]
京城府北米倉町一〇六番地 株主 戸田[illegible]
京城府北米倉町一〇六番地 株主 中戸田[illegible]
京城府[illegible] 株主 林[illegible]

ストーブの 總督府保證付
鷄林炭
種類を不問 八方向最適品
電本三三〇二番 三六二二番

シャリング工場
解體船板寸法切 新古鐵 鐵製工業
ウエス 麻袋 肥料原料各種
安價なる包装を御利用下さい
石灰入 麻袋加工改造 古セメント袋類
富所岩治商店
支店元山府壽町一八

日本女子大學校（東京 小石川）
○家政、國文、英文、師範家政、社會事業各學部
○願書受付二月十六日限○詳細規則入學心得は二錢郵券送附あれ

東洋 新年號
東洋協會

内地旅行中に付年末年始缺禮仕候
京城學校組合會議員
辯護士 森安敏暢
京城本町一丁目二五番地 電話長本局三八八七番

缺禮
井上宗次郎

旅行中に付年末年始缺禮仕候
京城旭町一丁目三四
高橋金吾

缺禮
松井嘉一郎

喪中に付年末年始缺禮仕候
仁川驛前
宮崎組本店
宮崎虎三

喪中に付年末年始の禮を缺き申候
釜山
大池源二

純國産ニツトーレコード
NITTO ELECTRIC RECORDING

正月新譜
清元 梅の春（三枚） 清元梅壽太夫 清元梅吉 清元梅之助
常磐津 松島（三枚） 常磐津三登勢太夫 常磐津梅治 常磐津三之助
長唄 老松（三枚） 芳村伊四郎 杵屋和吉 外雛子連中
謠曲 高砂 觀世左近
義太夫 酒屋 竹本南部太夫 三味線 野澤吉彌
赤垣源藏 大竹旭萩
小唄 鳥追ひ 作榮
新小唄 花街小唄 日東管絃團
俚謠 小原節 佐々木靜奴
俚謠 佐渡おけさ 松本丈一
十二月 橘家勝太郎

笑ひ
うどんや 三遊亭金馬
いかけや 桂春團治
笑メン笑トツ
漫談電車 河内家一春

唱歌 アイ、アイ、アイ、アンニイ、ローリー 照井詠三
唱歌 麗しの光 貝塚正
君よ知るや南の國 澤智子
軍歌 勇敢なる水兵 戸山學校
雪の進軍 陸軍々樂隊
シロホン 軍艦マーチ 岩井貞雄
吹奏樂 軍用鞄 帝國海軍軍樂隊

浪花節
徳川天一坊 富士月子
紀文船出 梅中軒鶯童
祐天吉松 東家樂浦
雷電と八角 廣澤虎造
裏南部坂 雲井式部
文七元結 天中軒雲月嬢
正宗の生立 酒井雲
浪曲餘興 米山、都々逸 天中軒雲月嬢
箏曲 六段 楯城護
尺八合奏 越後獅子 元祿花見踊 東京邦樂竹正會
映畫説明 アジアの嵐 里見義郎
映畫説明 血煙高田の馬場 島津健二

お子樣の世界
ニコ／＼お日様 夕やけ、小やけ 長谷山雛菊音樂會
一月一日 紀元節 名古屋雛菊音樂會
梅、雪だるま お正月、たこ 納所米子 納所道子
お祭り太鼓 ちんちんやさん 阿佐ケ谷童謡樂團
影ふみ 仔猫の留守番 松岡節子
どんぐり 兵隊行進 石井龜次郎

日東蓄音器株式會社
本社營業所 大阪市住吉區神社南門前
東京營業所 東京市銀座一ノ四ノ五
九州營業所 福岡市中島町四六

蓄音機雜誌 大阪市住吉區住吉神社南門前 日東タイムス社 ニツトータイムス 正月號廿五日發行

專賣特許

醫學博士 高橋孝太郎先生の世界的大發明！

どりこの

高速度滋養料

飲めばスグ血となり精力を増す

効果偉大な理想的滋養料

主成分
◇葡萄糖
◇果糖
◇アミノ酸
其他數種の貴重藥が配合されて居ります

▽葡萄糖と果糖は御承知の通り人間活動力の源泉となる成分で、私共の食事をするのも主としてこの成分を得るためであります。

▽併し一般に食物は胃腸で消化されねば滋養とならぬが、どりこのは一切胃腸の働きを要せず、飲めば直ちに吸收されて滋養となる眞に驚くべき高速度滋養料であります。

▽又、アミノ酸はそれ自體が體蛋白構成上貴重なる榮養素であると同時に、消化液の分泌を促進して他の食物を消化させる働きを持つて居ります。

滋養料として世界無比の逸品たるのみならず

トテモ美味しい嗜好飲料！

大人も、子供も、老人も、婦人も、下戸も上戸も大歡迎！

一家の團欒に、來客の接待に、到る所感嘆賞美せざるなし

葡萄糖は無上の滋養品で非常に高價のもの……それを極めて安價に供給出來るのが發明の特徴です。

醫學界の權威擧つて激賞！

何人にも適合する滋養料！

醫學博士鴻上慶次郎先生曰く―
兒童大人榮養は榮養價と吸收と味との三點を完備して居らねばならぬのであるが、「どりこの」は容易に吸收されるべき性狀を有し、榮養價大、且つアミノ酸を含有せるため味極めてよく誠に三點完備の何人にも適合する滋養榮養料である

極めて合理的な滋養品！

醫學博士佐多芳久先生曰く―
たとへ流動食でも、やはり胃腸でよく消化されなければ吸收されませんから、病人や乳兒の滋養にならないものが多い。「どりこの」は少しも消化する必要なく飲めば直ちに滋養分として吸收される成分から出來てゐる極めて調法な合理的な流動性滋養品であります

尚、井上博士、岩崎博士、柳澤博士、渡邊博士、吉澤博士、其他我國醫學界の權威から推奬されて居ります。

かうしてお用ひ下さい

◇どりこのは五倍乃至七倍の冷水に薄めてお上り下さい 滋養豐富な清涼飲料となります
尚次のやうに色々用ひ方があります
◇どりこの湯（暖かくて美味しい冬向きに絶好の飲みものです）
◇どりこのカクテル（色々の洋酒に混ぜて頗る妙！ゼヒ御試み下さい）
◇どりこのオートミル（原液のまゝ少量でとても美味しく食べられます）
◇どりこのアイス
◇パンにどりこの
◇牛乳にどりこの
◇お茶の代りに ◇珈琲の代りに
◇菓子の代りに ◇飯の代りに

朝の一杯
その日の仕事の能率をあげ元氣百倍！

夕べの一杯
一日の疲勞を忘れ、明日の活動の源泉となり身心恢復！

◇お茶、珈琲の代りに用ひて至極結構です
食後の一杯は頗る妙！
◇事務繁忙或は受驗準備等で、精神の疲勞した場合お用ひ下さい
◇運動競技の前後、登山旅行其他肉體の疲勞した場合お用ひ下さい

次の様な方はゼヒお用ひ下さい

◇結核症の人、胃腸病其他の人
◇神經衰弱の人、身體虛弱の人
◇消化不良、食慾不振の人
◇重病後の衰弱、産前産後の人
◇母乳少なき小兒、離乳期の子供
◇腺病質、發育不良の子供
◇老衰者
◇食べ過ぎ、食つかへ、二日醉
◇病氣見舞、御贈答品には絶好！

定價一瓶―一圓二十錢（全國有名藥店 食料品店にあり）
◎新發賣品につき、まだ行き渡らぬ店があるかも知れません その節は直接發賣元へ送料十四錢を加へ御注文下さい。

說明書 申込次第進呈

發賣元 東京本郷 大日本雄辯會講談社代理部
（振替東京六六二九 送金は振替御利用が安全です。）

D2

◇新春の劇と映畫◇

上から△朝日座時田一瓢一座の出しもの「あひる」△「憧れる人々」東亞倶樂部△「青春の血は躍る」大正館△「侠艶三人女」中央館△「娘…尖端エロ感時代」喜樂館

雪への憧れ
素人スキーイング（四）
岡本五六（寄）

「一方鮮かなジャムプをやるものがあるかと思へば他方如何にしてより多く時ふべきかに專念してゐるものがあり、この間の壯快、滑稽の連續は

到底筆舌 の好く描寫し得るところでない。スキーの運動場…を見た方があるだらうあんな場面が幾つも／＼繰り返される、そしてそれに更に百パーセントの滑稽が加味されるから、よしんばスキーを履かなくとも小屋の中で大きな口をあいて人のころがるのを眺めてゐたゝけで往復三圓五十錢（このシーズンから京城―三防間往復三圓二十錢になる）

汽車賃が 消却されてしまふ。正午頃になると生れて初めてスキーを履ひたいといふ連中の自習者が出る十時頃には不倒十間の滑走を好くした、十一時には同じく五十間を完成。然も見ごとに二回を繰り返すことが出來た正午にはあの山のてつぺんから二條のシュプール鮮やかに滑降が出來たと

毎秒間の 逍歩にあたりかまわず吹聽するなど意外の幾突が續出する。二人の令息を伴ふた若傳士、御老體の身を如何にせん令息達よりも逍歩の遲きを徒らにかこつ。小屋に歸つて晒かに晝飯來の効能に就いて一席演じられてゐる。アト足元を見ると腹を減らしたスキーヤーが

ハンゴの 惑もそこ／＼にハイ聚米の飯をパクツイてゐる、これはく。二人の令息は相變らずスキーは人身は勢まかせロイシロく／＼と練習を續けてゐる所くして午後四時の汽車に乗る迄愉快に練習が續けられる、このまゝ一滑り京城へ歸り度いなど話し會ひながら

驛前まで ほんの一滑りで下つてしまう京城着午後八時半ザンプリと一風呂浴びて又明日の仕事のために靜かに休まう

初めてスキーをやる人は貸スキー（京城の運動具店でも今年から貸スキーをやる、一日一圓で、新しいうちは組損だ）を借りて見て一冬を送り面白かつたら買へばよい私も初めてやつた時は温泉の貸スキーを履いた學校運動部のも

使用した がれ位不愉快なものはない。スキーばかりでなく運動具は何んでも自己専用のものが氣持がよく工合がよいものだスキーにおいて殊にそう感ぜられる。では何故借物が悪いか第一靴が合はない。貸スキーは大概ガタついてゐて

自分の靴 にピツチリ合はないのが普通だ。これから初めようといふのに足元がガタつかれては上達もおくれる。スキーも安くなつたことだから、自己專用のスキーを一つ求めやがて催さるであらう京城日報のスキー講習會の第一回から面白くやつた方がよいと思ふ。京城の運動具屋は何れもちと高過ぎるが最も安いのでスキーおよび杖で十三四圓位

高いので 二十五六圓ども位なものでも僕に三四年は使へるから安いものだ。靴は底の厚いボックスの編上で靴下二三枚重ねて穿ける位のものがよい。然をいへばスキー靴なんだが然しスキーさへ新しいのを買へば古い

兵隊靴で も一冬や二冬位は素人スキーイングには大丈夫だ靴下は必ず毛のものがよい、少し位雪が入つてもヒヤ／＼しない丈も朝鮮では裏中木綿の靴下などはいてゐる人が少い様だからこれは準備品に數へなくてもいゝかも知らぬいくら毛の靴下だからといつて孔のあいたのを二枚重ねてはいたり伯を當てゝ

修繕した のは御免だ孔のないのをはいて欲しい、猛烈に足をつかふ運動だから足にアメを作つては大變だといふ心配からだ、いつも一二足代りを持つてゐるとが必要だと思ふ。手袋もやつぱり毛製のものがよいが毛の短いのがよい。毛が長いと、ころがつた時や手をついたとき雪が着いて仲々取れない、手の温かさで

一度溶け 更に外氣の冷たさで氷つき、毛がみんなちぎれてしまう、それよりも古いサージの服でも利用してグローブを作つて使つた方が余つ程理想的だ。殊更スキー服を必要としない、これこそ古の洋服でよいと思ふ吹雪の時襟を立てられる位のものなら何んでもよい、但し

毛の立た ないのがよいこと手袋の場合と同じ。毛の立つた洋服や高價なジヤケツは雪が着くし、風を通すから上衣には適しない。その意味からサージの服か或は織目の細い羅紗服などが最もよく、ズボンは成るべく下の方に余裕のあるものでなければ自由に運動ができたい

新春を飾る劇と映畫
朝日座は時田一派 花々しい映畫對陣

京城の新春を彩る朝日座、喜樂館、大正館、中央館、東亞倶樂部の演藝、映畫のプログラムは左の通り決定した。

朝日座

京城唯一の劇場朝日座では新春の映畫陣に對抗して新劇界の重鎭時田一瓢一派を招いて花々しく幕を明ける、一瓢は新劇界の先進であり新劇朝の二條久代と松竹專屬の新劇女優岡八千代の特別出演がある筈で、元旦は夜間だけ、二日からは晝夜二回開演、入場料は特等一圓五十錢一圓二、等五十錢學生軍人は半額

大正館

▲『青春の血は躍る』高田稔、渡邊篤、小林由正一、葛城文子、川崎弘子主演▲『清水の小政』阪東壽之助、正宗新九郎、小川國松、若月孔雀主演
◇四日から▲『かたわ雛』林長二郎主演▲『新代物語』田中絹代主演

喜樂館

◇卅一日から▲『蒸發戀語』八巻清川壯司、山田五十鈴主演▲むすめ尖端エロ感時代『私の命は甲先よ』全六巻夏川静江主演▲『十四郎御用篇』十巻河田源二、酒井米子主演
◇五日より▲『酒醉の指歇』片岡千惠藏、櫻井京子主演▲『九人の愉快な相棒』

中央館

◇卅一日から▲『大飛行艦隊』十三巻ラモン・ナヴアロ主演アニタ・ページ助演▲『侠艶三人女』十二巻マキノ智子、松浦築枝、大林梅子、澤村國太郎、南光明主演
◇四日から▲『スピードウエイ』十巻ウイリアム・ヘインズ主演、アニタ・ペーヂ助演▲『中山七里』澤村國太郎主演▲『鼠小僧』秋田伸一、櫻井梅子主演

京城音樂界
一九三〇年の回顧（中）
吉澤實

◇

九月に入つて十三日フランスの女流セロニスト、アデール・クレマン嬢のコンサートがフランス同好會主催で公會堂に開かれた。ホルマンの如き讃嘆ストーピン氏の超人的テクニツクにはおよばぬものがあつたが音の軟かな點、雅びな氣分の表現等でアンコールまたアンコール、流行セロ樂器のクインと讃へられた名器にそむかなかつた。それにつけて思ひ浮かぶことはロシアのセロニストとして大正十四年以來度々來朝し誰知らぬ者なきセルギー・ストーピン氏はこの翌月十四日前奏秋に富むあの若さでマニラにおいて持病の胃癌でさびしくこの世を去つたといふことであるが眞に世界音樂界のため惜き限りである。

◇

いよ／＼音樂シーズンに入り音樂壇に多大の期待を持たれてゐる大提琴家チンバリスト氏の來朝を報じられ我が京城でもその演奏會の期日まで決定され吾々愛好者の血をわきたゝせてみたにも拘らず上海、天津間汽車事故のため一路東京に急行されたとは非常な失望であつた。それでも關西、九州方面と巡行の節來城されると心ひそかに願つてみたが、それもマネージャー、ストローク氏の識力を得ず東北、長崎、新潟、仙臺方面に日取をされて五度目の來朝のさきがけとして聽かれた筈のこのチャンスを逸したのであつた。併し多大の犠牲を拂つて八月初め以來二ケ月餘このことについて東奔西走された京城キリスト教青年會音部の方達の勞を忘れることは出來ない。

◇

秋のシーズンはいよ／＼百花咲き誇れるとでも言はふか舞踊、民謠、ジヤズ、童謠といつた具合で非常に賑やかだつた。九月十七、八日の兩日は公會堂でジャズと舞踊の夕が開かれ在鮮當時よく伴奏を引受けた川崎靜氏が日本コロンビア會社の依頼に依つて一行に加はつて來たことは意外だつた。イタリー式ドラマテックテノールの素質を申分なく備へた人で若し日本に一大オペラ劇團が設立されるとしたら、この人こそドラマテックテノールを異論なしに引受けさせるべき人であらう。近くイタリーへ勉强に行く筈である當夜の出來は生憎流行感冒のため非常に聽衆をはじめ川崎氏にも氣の毒であつた。

將棋新手合（五）

於東京市日本橋區濱町二ノ五 濟邑木將棋所
平手 先 ▲六段 齋藤銀次郎（東京）
　　　 △五段 平野信助（東京）
（圖は二五角迄の局面）

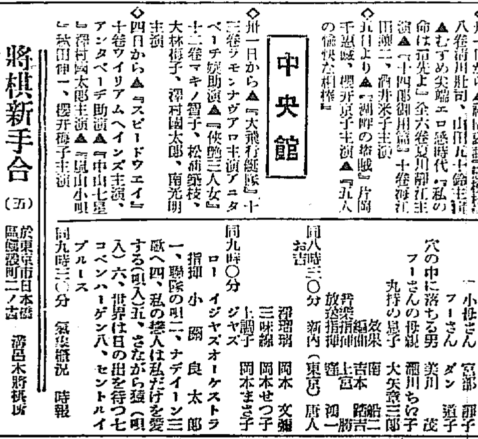

△七一飛 ▲五一銀 △二二銀 ▲四八と △七九玉 ▲五八と
△三三銀成 ▲同飛成 △五四歩 ▲九九と △八一飛成 ▲三七龍
△二三角成 ▲三二銀 △三三桂 ▲同 飛 △同 馬迄にて齋藤氏の勝

濟邑木七段講評（先手）二二銀打は自玉が危險であるから面白くない、此處は想に六八玉と早逃げする方が安全である。（後手）三七飛は、自玉に詰みが無いから至當の攻めである。（先手）三三銀成は自玉に必至のかゝる嫌があるので見落したのであらう、然しいづれにしても形勢は悪いのである

【總評】本局は、後手方最初の飯鹿通り、四四銀と上つて中飛車を採るべきを、三三角上りの棒銀策を採りし所は面白からざりしが而して先手方は頭が袖飛車形に攻勢を採る所を輕く受け、二筋から二五歩と歩の攻めは微妙であつた、が後手方は此の對策を誤まつて六四飛と逃げたので駒損を招く事となつた、先手方は飛車を切り駒得を圖りつゝ自陣において後手方は攻防手段に二三の過誤を消したのは強い指方である、終盤において後手方は攻防手段に二三の過誤をしたる爲め、脆くも敗滅することとなつたは、得難であるだけに不甚であつた。

東亞クラブ

卅一日から▲『鞍馬天狗續篇』嵐寛十郎主演▲『洋刀の王者』タルマッヂ主演▲『星の戰れ』市木榮、宮城直枝主演
◇三日から▲『森蘭丸』嵐寛十郎主演▲『少年ロビンソン』ジャッキー・クーガン主演▲『憧れる人々』岡田嘉子、松三四郎主演

JODK 三十日（火曜日）

午後〇時三〇分 氣象概況、各地天氣概況
同〇時四〇分 琵琶 名樂の紐糸 荒井旭春
同一時三〇分 西道雜歌 李映山紅
一、愁心歌二、海東歌三、迦藍歌四、雑雑歌五、艶女歌
同二時〇分 ニュース
同五時四五分 ラヂオ體操 今晩のプログラム
同六時〇分 童話劇（大阪）ラウドスピーカー R・K子供サークル テキスト七頁
同六時三〇分 伽倻琴並唱 李日善
一、短歌二、鳥打鈴三、雜歌及流行唄
同七時〇分 ニュース明日のプログラム
同七時二五分 講演（京城）大晦日に就て 高島米峰
同八時〇分 ラヂオコメディー（東京）フーさんハーさんスキーの巻
原作 河盛文夫 脚色 河一
配役（登場順）ハーさん 寺島雄作 小使さん 宮部静子 フーさん ダン道子 美川茂 穴の中に落ちる男 細川ちか子 フーさんの母親 大矢市三郎 丸持の息子
效果 南 駱賓 吉本 放送指揮 上宮 暹
同八時三〇分 新内（東京）唐人お吉
淨瑠璃 岡本文彌 三味線 岡本せつ子 上調子 岡本まさ子
同九時〇分 ジャズ イジャズオーケストラ 指揮 小関良太郎
一、騎兵の唄二、ナディーン三、私の戀人は私だけを愛する（唄入）五、さながら猿（唄入）六、世界は日の出を待つ七、コペンハーゲン八、セントルイブルース
同九時三〇分 氣象概況 時報

川合又五郎（105）
鳥江鐵也作 佐藤松華畫

彼の場合（四）

ノツソリと圖太く狼籍の中から現はれたのは、又五郎よりも大きな身體をしてゐた。

ギラリとその月の光にひらつく又五郎の刃に、

『オイ／＼止せよ、野暮な…郎、そんなものをピカ／＼させて如何しやうてんだ』

と少しも怖れる樣子もない。

『おのれッ』

又五郎はくわッとして斬りかゝつた。しかし相手の男はスラリと躱の陰にその刃の下をかいくゞつて姿をどこかへ匿した。

下手にまごついてゐると却つてこちらが危いと思つた又五郎は、一應狼籍のかげやそこら中を透して見て、

『出ろ！出ろ！卑怯にかくれるな！』

と叫んだ。

その時、何處からともなく、だが極く又五郎の近くで、

『ハテナ』

とさつきの男の聲。

『何がハテナだ、早く出ろ』

又五郎。

をかしな事をいふ奴だと思つたからなると目的の金よりも、相手に嘲弄されてゐるかと思ふと何だか口惜しくてたまらない。

『オイ／＼お前さん』

スツクと闇の中に黒い人影が立つ。

そこにゐたなと思ふが早いか

『今度こそ覺悟しろ！』

と又五郎、キツトと刀を正眼に構へる。

『お待ちやれ』

その男。

『何を……』

又五郎。

『まア／＼お待ちやれ、待たれぬといつてもお待ちを願ひたい、まア／＼その刀をお納め下さい』

落ちつき拂つた男の態度に少からず又五郎は面喰つた。

一度もこんな手に出合つたことのない經験から、彼はヒヨッとすると自分が近頃この邊を荒してゐる事を知つて、月明しか闇ッ引かわざとこんな風に用掛けて來たのではないだらうかといふ危惧の念も湧く。だが、待てよ、とも思ひ直した。その男、闇の中に顏こそ見せねど、何だかどこかで聞き覺えのある聲だと考へた。

『何の用だ』

また、まさかこいつも吾々仲間の辻强盜でうまく話を持かけて上前をはねようといふのぢやないだらうか……。又五郎の考へはこの時いろ／＼に混亂した。

『提灯をつけてお前さんの顏を見せてくんねエ』

『何故それが必要だ』

『どうも、さうさせて貰はなきやならねエ』

とゾツ／＼と、その男は狼籍の中の火打をさぐつてゐる樣だ。

又五郎は窒面してゐる黒い布が丁度口の上に來てゐるので、聲通りに聲を出してゐてもそれが妙に口ごもつて聞える。だが、その聲に聞き覺えがあるといふので顏を見やうとするのだなと、彼は思はぬでもなかつた。一體さうしたらこの男は何者か。

今更、この場を逃げる譯にも行かない。狼籍は肥溜だ。知人でも、何でもかまはぬ、どうせ他人の江戸の土地。瀬川に逢ふことの出來る手段の上には人情はない筈だと、又五郎も急に落ちつき拂つてしまつた。

火打をさがしてゐた男、今度は土の上に落ちてゐる提灯のありかを探つてゐるらしかつたが、提灯は狼籍のすぐ傍へに胴がやぶれて落ちてゐたが、中のろうそくはまだ殘つてゐるらしいので、それに火打を摘つた。

お歳暮はお菓子に…… 御贈答用品 賣出し 明治町 木村屋

國粹銘菓 たちばな

一千組限り 寫眞半額 本町一 渡邊寫眞館

東亞倶樂部

新春番組 上映 新春劈頭の巨彈 卅一日、一月一日、二日晝夜二回 階上 大人四十錢 小人二十錢 學生三十錢 階下 大人三十錢 小人二十錢 學生二十錢 軍人 大衆仕入攫料

大佛次郎原作 大作 鞍馬天狗續篇 嵐寛壽郎主演 原駒子 今成平九郎 東正次郎 小坂照子

力の王者 タルマッヂ リチャード・タルマッヂ氏 メイ・ア・ントン嬢 パトリック・ハーモン氏助演

東亞キネマ超特作 原作脚色 山本三八監督 石原英吉 ウルトラナンセンス 星の戰れ 市木榮、宮城直枝主演

大正館

二十八日ヨリ三日間限リ 大衆御覽料附下 大人二十錢 學生十錢

松竹キネマ作品 幕末

新女性鑑 十卷

中央館

大飛行艦隊 十三卷 ラモン・ナヴアロ氏 アニタ・ペーチ嬢助演

侠艶三人女 全十二卷 マキノ智子 松浦築枝 大林梅子 澤村國太郎 南光明 根岸東一郎 金森

京龍館

廿七日より 歳末第三回奉仕興行 入場料十錢均一

貝殼一平大會

ボー・サブルウ ゲーリー・クーパー氏

喜樂館

日活 寫眞 二十七日ヨリ四日間限り 歳末掉尾の映畫陣 日活京都撮影所現代劇傑作

風船玉 全七卷 監督 神田俊二 主演 入江たか子、岡田時彦

監督 澤田清 主演 塚原小太郎 前后篇全十七卷 久米譲 嵐璃松郎 太郎 澤村國太郎 尾上菊多五郎 市川小文治

ノアビアリー氏 ウイリアム・ポウエル氏

涙花館

昭和六年元旦より 藤間靜子一行 おなじみの大演藝團

朝日座

本町五丁目 電本三三六八番 時田一瓢 外四十五名 一月元旦より 二日より晝夜二回 新春特別大興行

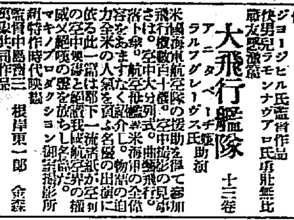

年末年始の贈答品は 三越の 栗納豆

科學的養毛料 生物
ヨウモトニック サユリ
烈しきフケ、痒み、脱毛の完全なる豫防
大瓶二圓 小瓶一圓二十錢
製造元 東京室町 三共株式會社 發賣元 東京室町 泰昌製藥株式會社

お待ち兼ねの第二卷 いよく出來!! 評判講談全集（全十二卷）
トテモ面白い 大名篇ぞろひ!!
▲曾我物語 田邊南龍師大熱演
▲鬼三味線 小泉長三先生原作 白雲齋樂山師力演
▲モンナ・バンナ 貴婦人の清き戀愛物語・白雲齋樂山師口演
▲愛の李夫婦 世は情、涙の對面！ 柴田南玉師口演
▲出世くらべ 思はず感激する二少年の出世物語。 神田ろ山師口演
▲召集令 鬼神も哭く忠君愛國美談！桑々齋桃葉師口演
見よ！新味タップリ 卷を追ふに從って愈々面白い！
到る處で大評判！ 引ッ張り凧の大人氣！
新春讀物として之れ以上のものなし！
大好評！大賞讃の 既刊 第一卷・第二卷
第一卷の内容 ▲桑平内……大島伯鶴師演 ▲落花の舞……松林伯知師演 ▲玉川上水由來 ▲ベニスの商人 ▲侠艶戀の影物 ▲鈴鹿の萬吉
第二卷の内容 ▲西郷南洲……西尾麟慶師演 ▲加賀騷動……桃川若燕師演 ▲浅妻船 ▲辻音樂師 ▲櫓銀杏 ▲重の井子別れ
各冊一圓（送料十八錢） 四六判布製函入 新式ソフト表紙
東京本郷 大日本雄辯會講談社 （振替東京三九三〇） 全國各地書店にあり